



# **Encuesta Ambiental, Funcionarios Municipales**

## **Santo Domingo**

Septiembre 2017

## 1.- Presentación general

### 1.1 Introducción

El objetivo de la aplicación de la encuesta a los funcionarios del Municipio tiene como propósito conocer la percepción de la gestión municipal y nacional en materia ambiental y obtener una base para medir el impacto ha tenido el SCAM durante el proceso de certificación del municipio comparando los resultados de esta encuesta con la que se realizó al comienzo del proceso.

### 1.2 Antecedentes de la encuesta

- Tipo de encuesta : Cerrada con alternativas múltiples
- Fechas de aplicación : 19 de julio a 29 de agosto
- Muestra : aleatoria simple
- Cantidad de personas : 90
- Total de Hombres : 45
- Total de Mujeres : 45
- Margen de error : 0,1%
- Confiabilidad : 99%

## 2.- Pregunta n°1.- ¿Cuál de las siguientes instituciones, cree usted, que es la responsable de elaborar las Ordenanzas ambientales?

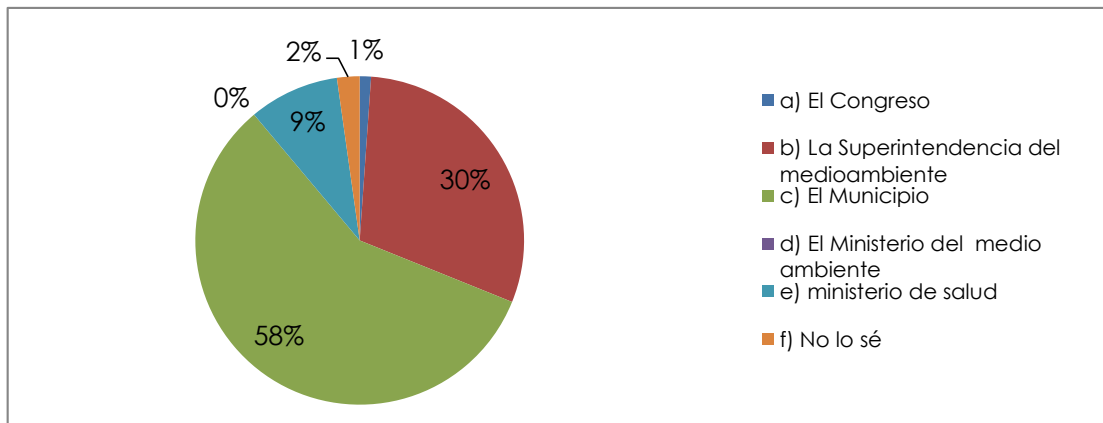

La mayoría de los funcionarios conocían cual era la institución encargada de la elaboración de la ordenanza, con un 58% de respuestas correctas a diferencia de la primera encuesta en la que solo un 36% pensaba que era el Municipio, aumentando las respuestas correctas en 22 puntos porcentuales. Cabe destacar que un 30% señaló a la Superintendencia de Medio Ambiente, colocándola como la segunda opción más elegida y mostrando un claro desconocimiento de las funciones de esta institución.

### 3.- Pregunta n°2: Una Ordenanza ambiental es un instrumento:

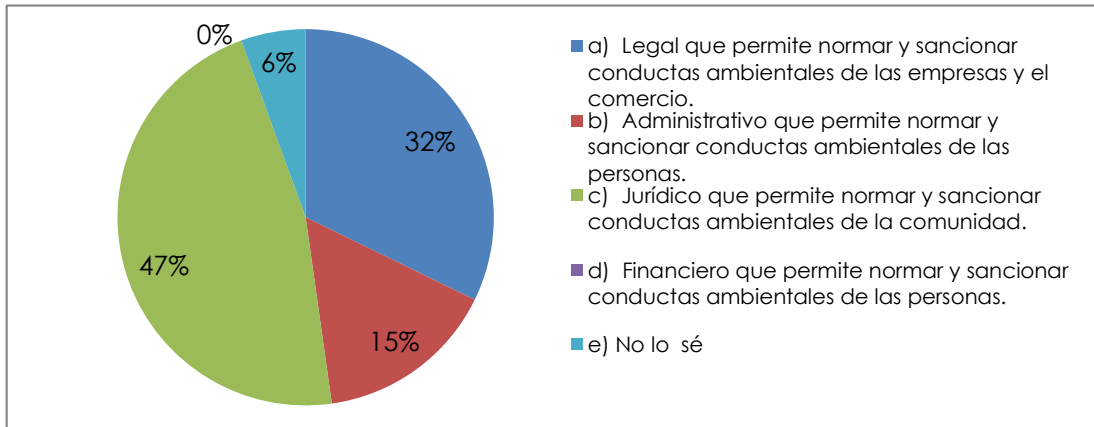

Al igual que en la encuesta anterior, las dos principales opciones elegidas estuvieron entre las personas que la consideran una herramienta jurídica para sancionar conductas ambientales de la comunidad en general (47%) y los que consideraban que las ordenanzas solo sancionaban a las empresas y el comercio (32%), en menor medida (15%) los funcionarios consideraron que la ordenanza sanciona solo a las personas, esto nos muestra cierto grado de confusión respecto a las facultades de una ordenanza, pero en comparación a la encuesta realizada al inicio del proceso de certificación hay un aumento en quienes consideran que sanciona a la comunidad.

### 4.- Pregunta n°3: En el municipio, los/as colegas practican acciones en sus oficinas que ayudan al reciclaje, el ahorro de energía o del agua:

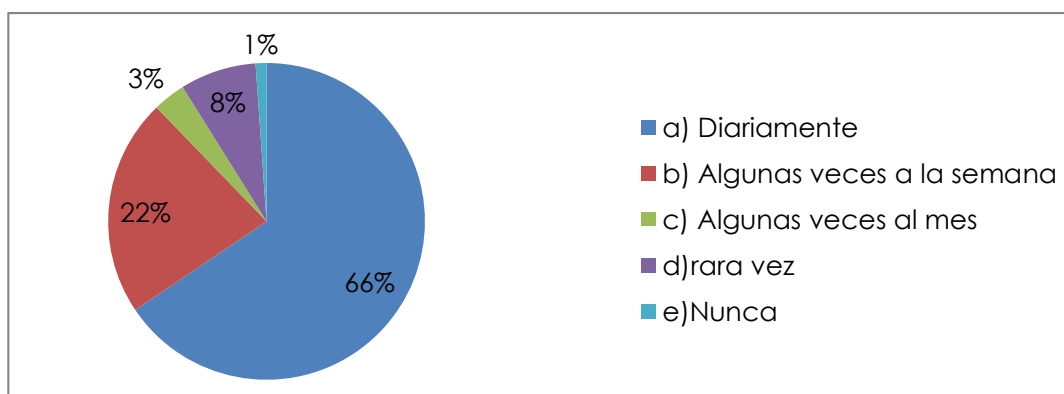

A diferencia de la primera encuesta ambiental que se realizó, en esta sí hubo un porcentaje de 1% que declaró no realizar acciones de reciclaje, pero el porcentaje de respuestas que contestaron hacerlo diariamente subió desde un 42% a un 66%.

**5.- Pregunta n°4: Ante la siguiente afirmación: "Los/as colegas del municipio están muy preocupados por los temas ambientales", ¿usted estaría?:**

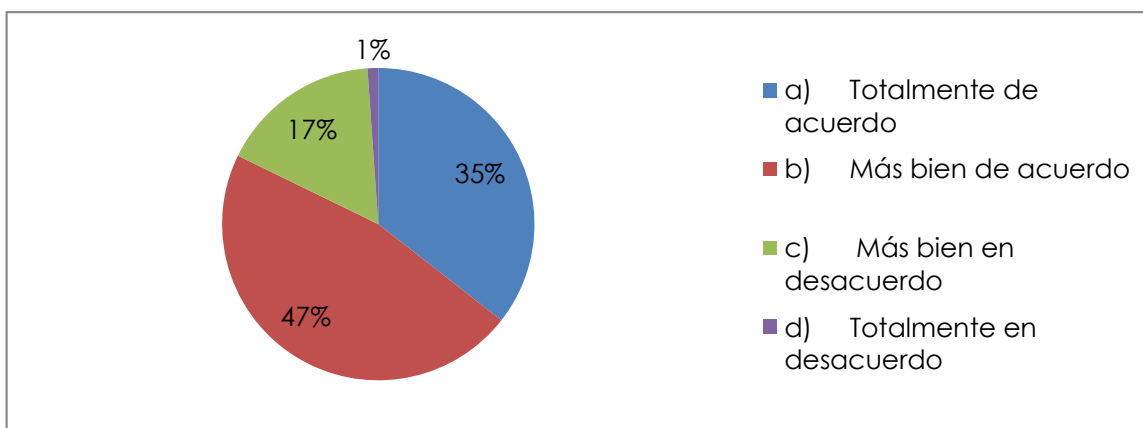

Los funcionarios municipales se sienten y perciben a sus compañeros preocupados por temas ambientales lo que se refleja en que un 82% de ellos manifestaron estar de acuerdo con la afirmación planteada, esto significa un punto menos que en la encuesta realizada al inicio del proceso de certificación, pero hay que considerar que los funcionarios que manifestaron estar totalmente en desacuerdo, bajaron de un 5% a un 1%.

**6.- Pregunta n° 5.- Respecto del territorio de su comuna, ¿cree que la situación medioambiental en los últimos 5 años se ha?:**

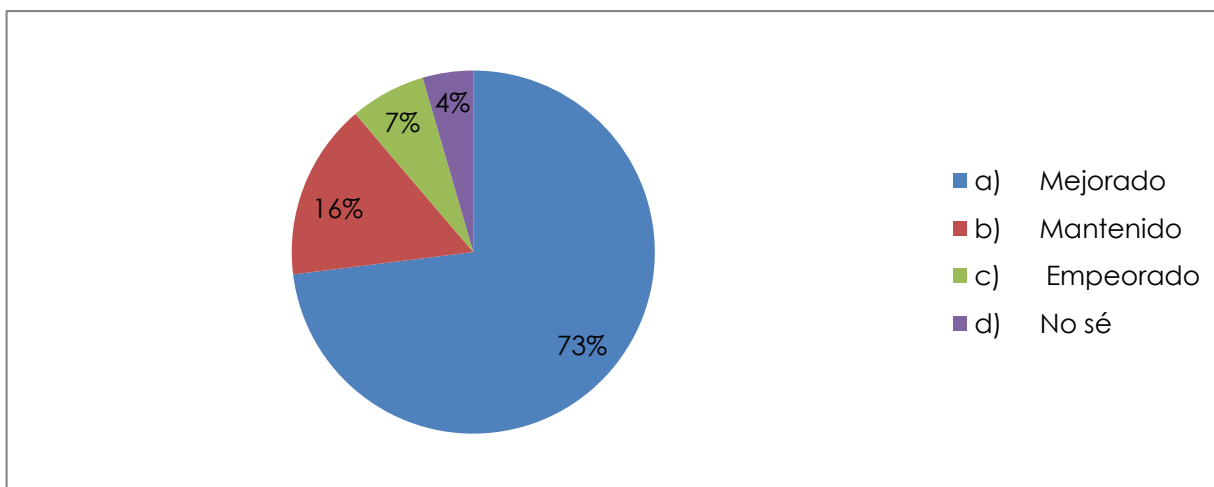

La cantidad de funcionarios que piensan que la situación medioambiental en la comuna a mejorado, aumento desde un 56% a un 73% de funcionarios, manifestando un claro

aumento en la percepción positiva de los funcionarios de la calidad ambiental de Santo Domingo.

**7.-Pregunta n° 6.- ¿Cuál de los siguientes problemas ambientales el que más afecta en su comuna?**

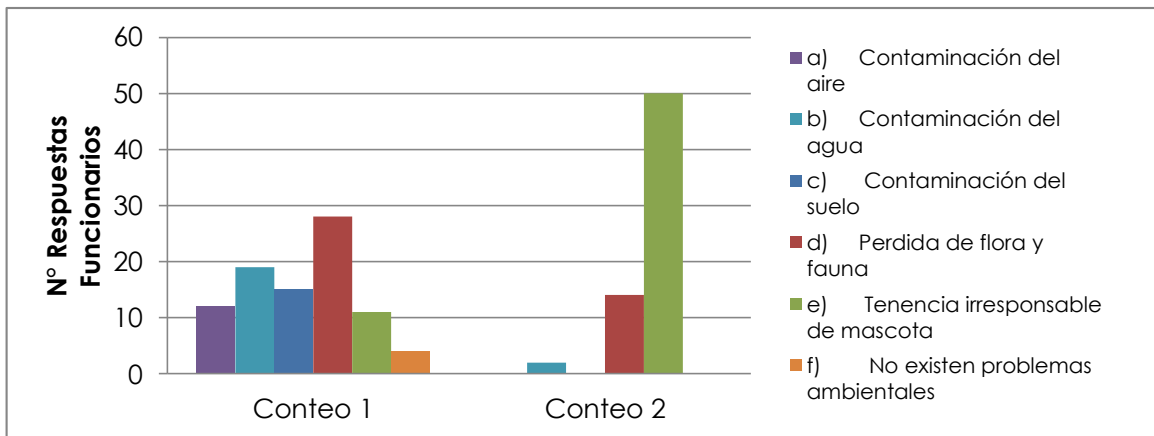

De los 90 encuestados 61 manifestaron que uno de los dos principales problemas en la comuna era la tenencia irresponsable de mascotas, quedando en segundo lugar de importancia la pérdida de flora y fauna con 42 elecciones, lo que equivale a un 34% y 23% respectivamente. Además 4 encuestados señalaron que no existen problemas ambientales. Al igual que en la primera encuesta destaca tenencia irresponsable de mascotas, pero a diferencia de la vez anterior, donde la contaminación de agua era uno de los problemas destacados, ahora destacó pérdida de flora y fauna.

**8. Pregunta n° 7.- Ante la siguiente afirmación: "en el país las personas están cambiando su comportamiento en forma positiva para la protección o conservación del medio ambiente" ¿Usted está?:**

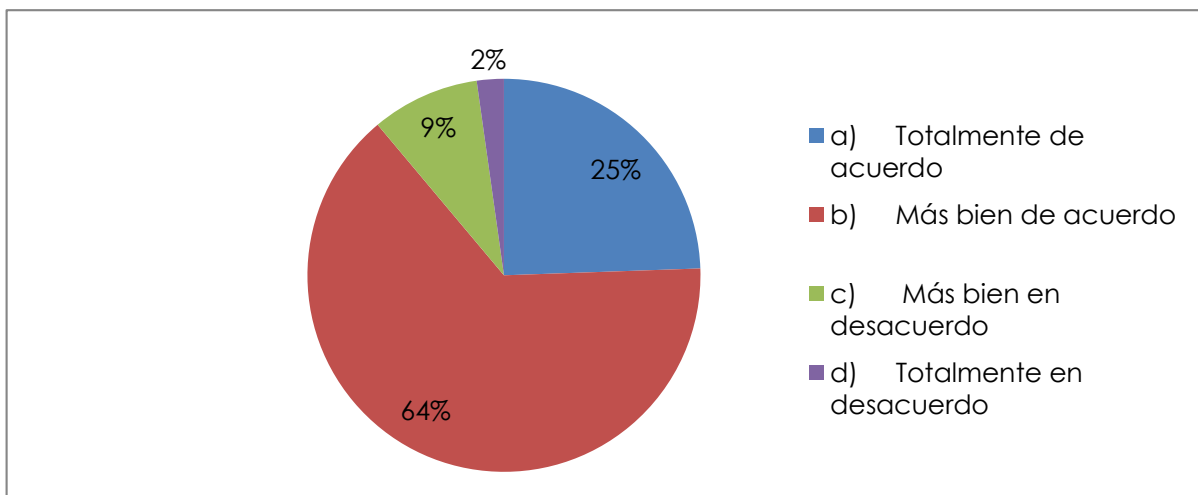

Un 89% de los funcionarios tienen una percepción positiva del cambio en el comportamiento de las personas respecto a la protección del medio ambiente, siendo los valores similares a los de la encuesta anterior.

**9. Pregunta n° 8.- ¿Cree que en el país la situación ambiental en los últimos 5 años se ha?:**

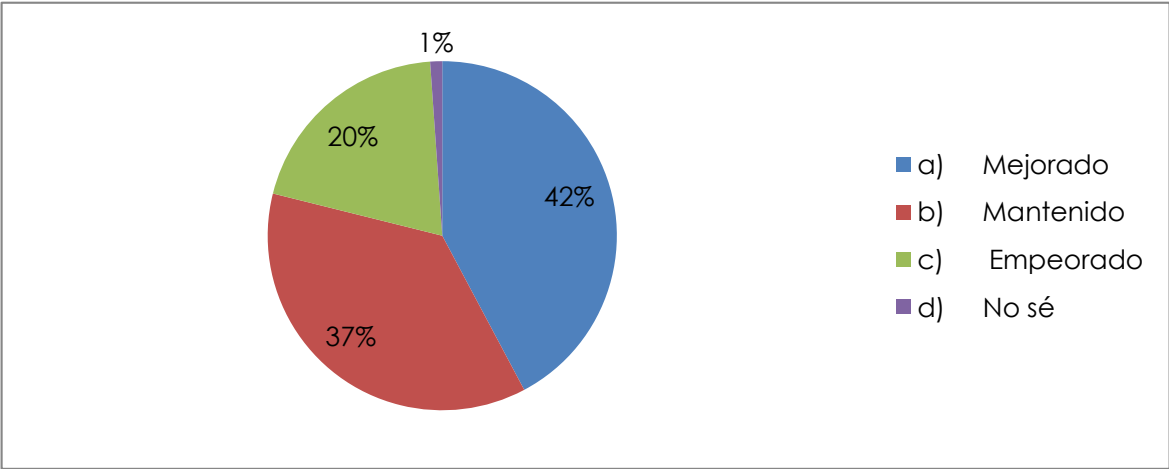

En la encuesta realizada al inicio de la etapa de certificación, la mayoría los funcionarios señalo que la situación ambiental en los ultimos 5 años se habia mantendio, en la encuesta ambiental actual la mayoría (un 42%) señalo que la calidad del ambiente ha mejorado.

**10.- Pregunta n°9.- A su juicio, ¿quién es el principal responsable de los problemas ambientales en el país?**

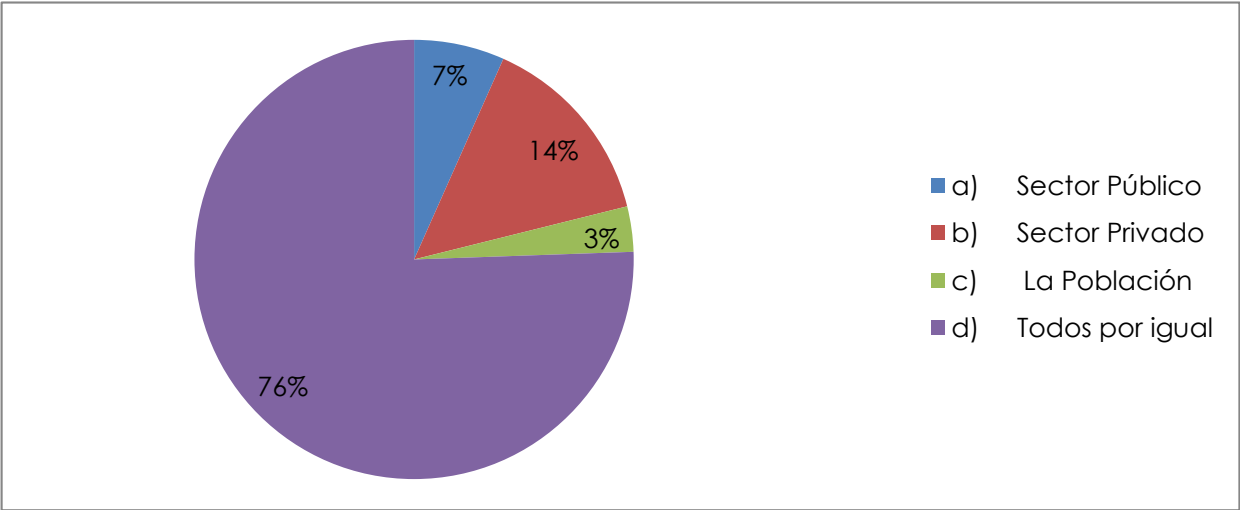

Un 76% de los encuestados manifestó que la responsabilidad de los problemas ambientales recaía en todos los sectores (público, privado y la población), aumentando esta opción desde un 60% al 76% actual. La segunda opción señalada fue el sector privado con un 14%.

**11.- Pregunta n° 10.- El concepto de medio ambiente para usted es sinónimo de:**

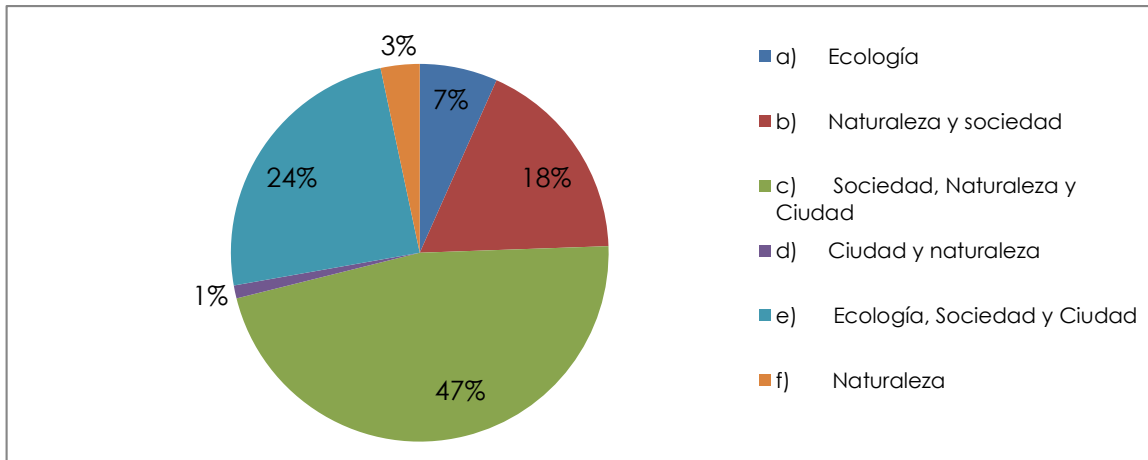

La mayoría de los encuestados escogio opciones que involucraban a la sociedad y la ciudad como parte del medio ambiente, entendiendo a este como un conjunto de factores que no son solo bióticos, si no también que incluyen factores abióticos y sus interacciones.

**12. pregunta n°11.- Por favor, indique cuan de acuerdo o en desacuerdo está con los siguientes enunciados:**

**11.a** Para poder proteger el medio Ambiente se necesita que haya desarrollo económico

**11.b** Me parece bien que se instalen industrias y que utilicen los recursos naturales si con ello se logran más cupos de empleos.

**11.c** Las personas tenemos derecho a utilizar todos los adelantos que proporciona la tecnología, aunque al hacerlo estemos deteriorando, sin querer, el medio ambiente.

**11.d** El deterioro del medio ambiente es un mal menor en el progreso económico.

**11.e** El crecimiento económico es siempre perjudicial para el medio ambiente.

**11.f** En la Naturaleza reinaría la paz y la armonía si los seres humanos dejaran de intervenirla.

**11.g** La humanidad tiene que impedir los progresos y avances tecnológicos que, aún proporcionando ciertos beneficios, impliquen peligros graves para el medio ambiente mundial.

**11. h** Con la tecnología actual no se puede mantener el ritmo de desarrollo económico, sin perjudicar el medioambiente.

**11.i** Para proteger el medio ambiente es necesario reducir nuestro consumo y nivel de vida.

**11.j** La protección del medio ambiente requiere de normas muy rigurosas y una fiscalización activa.

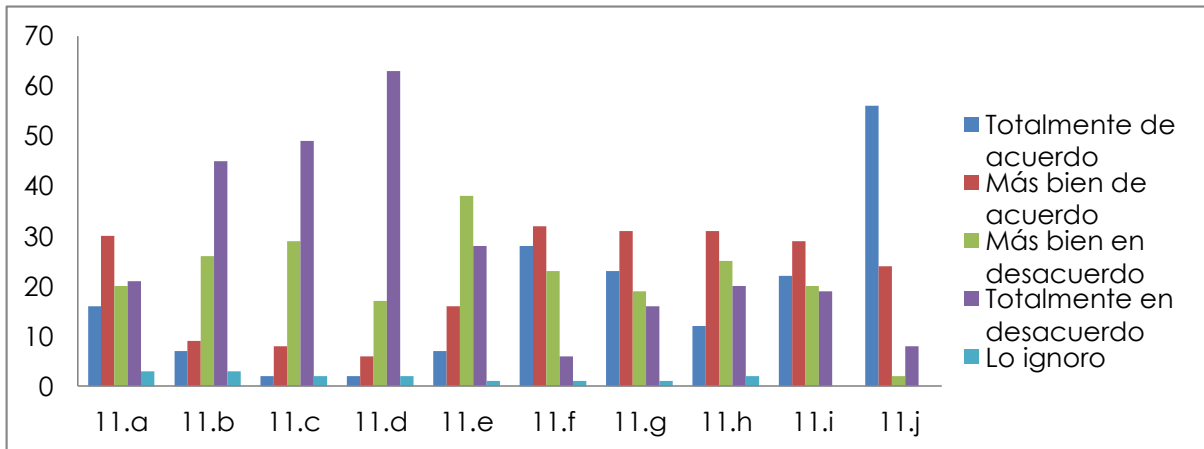

En las respuestas entregadas a estas preguntas se aprecia que la mayoría de los encuestados sobrepone la protección del medio ambiente a aspectos ligados al crecimiento económico, pensando también que para proteger el medio ambiente es necesario disminuir nuestro consumo y nivel de vida, a diferencia de la encuesta realizada en la etapa anterior. También se puede apreciar que los funcionarios de la municipalidad están a favor de la elaboración de normativas rigurosas para la protección de medioambiente.

**13.Pregunta n°12.- se presenta la siguiente situación: Existe un conflicto entre una empresa y una(s) comunidad(es) local(es) producto del uso o futura explotación que desea hacer la empresa sobre un determinado recurso natural. Por favor, indique cuan de acuerdo está con los siguientes enunciados.**

- El estado debe mantenerse al margen del conflicto, porque es un asunto entre privados y el Estado solo debe cautelar por el cumplimiento de la normativa ambiental y el orden público.
- El estado debe desarrollar mecanismos que permitan que tanto la empresa como la comunidad afectada, logren acuerdos vinculantes para una utilización equilibrada de los recursos en disputa.
- El estado debe intervenir y favorecer la iniciativa privada porque con ello se fomenta el desarrollo y la riqueza de la localidad y del país.
- El Estado debe, por sobre todo, procurar por la protección de los recursos naturales y de las comunidades locales, aunque esto signifique prohibir el funcionamiento de determinada empresa.



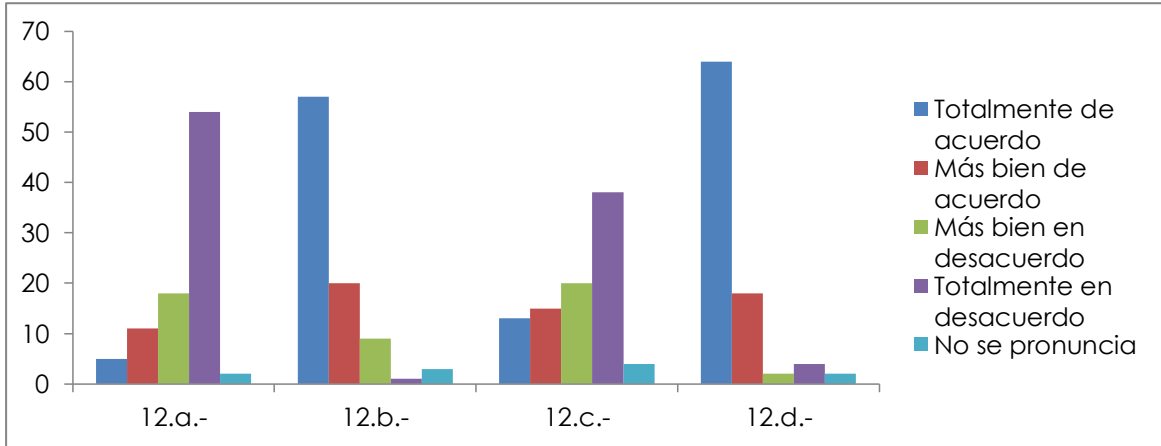

Los funcionarios municipales, en su mayoría, opinan que el estado debe cumplir un rol activo en la protección del medio ambiente y de la comunidad que se vea afectada por la elaboración de un proyecto.

#### **14.- Conclusiones generales**

En general se puede apreciar que en el tiempo que ha transcurrido desde que inició el proceso de certificación básico hasta ahora, los funcionarios del municipio han mejorado su actitud hacia el cuidado del medioambiente, comprendiendo la importancia que tiene éste para el desarrollo de la vida y de las actividades humanas, aumentando su exigencia con las actividades de cuidado ambiental que se realizan en el municipio.

También se puede apreciar que los funcionarios tienen una percepción positiva del estado del medio ambiente en la Comuna y en el País ya que la mayoría opino que el estado del medioambiente ha mejorado, como también el comportamiento, de la población, orientado a la protección y conservación del medioambiente.

Al ser consultados por quien es el principal responsable de los problemas ambientales en el país, la mayoría opino que estos eran ocasionados en conjunto por los privados, públicos y la población, pero de igual forma se puede apreciar que le exigen al estado un rol activo en los problemas ambientales, como un vinculante y regulador entre la relación que existe entre las empresas y los vecinos susceptibles a ser afectados por un proyecto.

Uno de los mayores problemas que se había detectado en la encuesta realizada en el periodo de certificación anterior, fue el poco conocimiento del organismo encargado de realizar las ordenanzas de protección del medio ambiente, temática que vio un fuerte aumento en las respuestas correctas a ésta pregunta.

El principal problema ambiental que se detectó a través de la encuesta, fue la tenencia irresponsable de mascotas, que al igual que en la encuesta realizada con anterioridad obtuvo la mayoría de las preferencias. En Cambio a diferencia de la etapa anterior en la que la contaminación del agua fue otro de los principales problemas esta vez su lugar lo ocupó la pérdida de flora y fauna, mostrando un cambio en la percepción de los vecinos.